Bildande av naturreservatet Åbjär i Kristianstad kommun

Länsstyrelsens beslut

Med stöd av 7 kap 4 § miljöbalken (1998:808) förklarar länsstyrelsen det område som avgränsats på bifogad karta (bilaga 1) som naturreservat.

Naturreservatets gränser ska märkas ut i fält enligt Naturvårdsverkets anvisningar.

För att trygga syftet med naturreservatet skall de föreskrifter gälla, som anges nedan med stöd av 7 kap 5, 6 och 30 §§ miljöbalken.

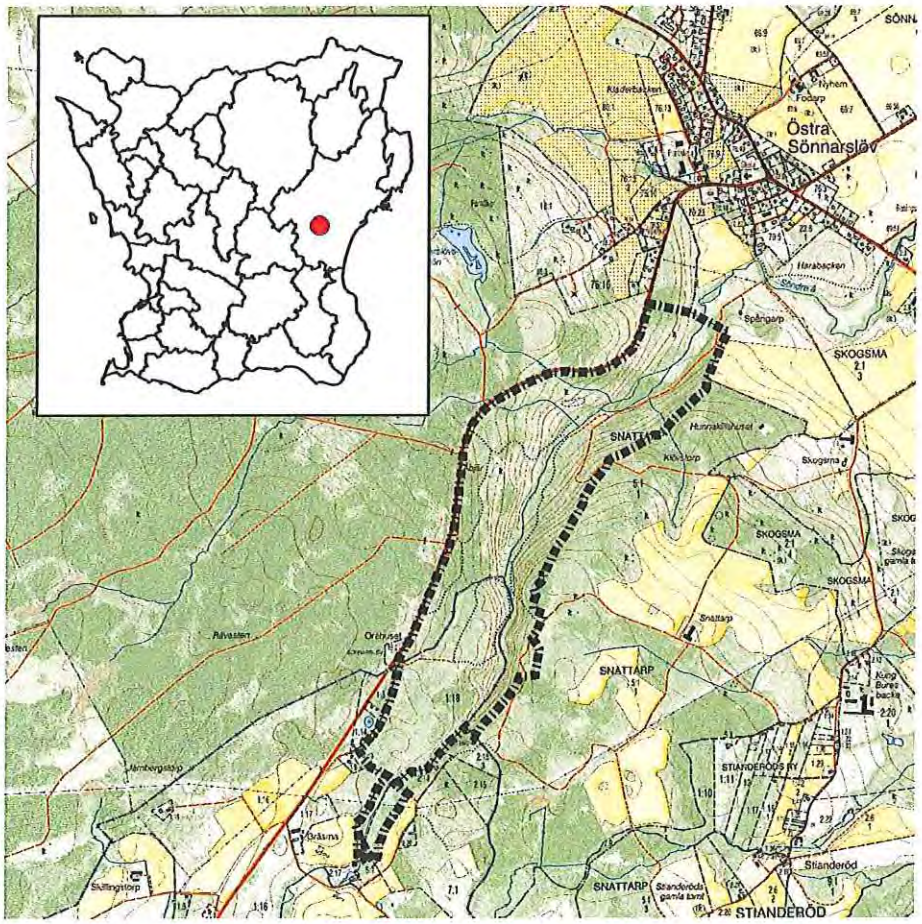

Naturreservatet Åbjär

Uppgifter om naturreservatet

Namn	Åbjär
Län	Skåne
Kommun	Kristianstad
Natura 2000 ID	SE0420204
DOS-ID	1001516
Skyddsform	Naturreservat
Gränser	Området begränsas av mitten av svart punktstreckad linje på till detta beslut bifogad karta (bilaga 1)
Fastigheter	Del av Snattarp 5:1, del av Gräsma 7:1 Gräsma 1:18
Markägarkategori	Staten, enskild
Läge	2 km SV om Östra Sönnarslöv
Kartblad	Topografiska kartan: 02DNO Ekonomiska kartan: 02D8h och 02D9h
Koordinat centralpunkt	x: 1387045 y: 6194947 (SWEREF99)
Naturgeografisk region	Nordöstskånes barrskogslandskap
Förvaltare	Länsstyrelsen i Skåne län
Areal	93 ha, vattendraget utgör 0,8 ha

Syftet med naturreservatet

Syftet med naturreservatet är att:

- långsiktigt bevara och utveckla biotoper för att bevara den biologiska mångfalden, framförallt nationellt rödlistade arter,
- långsiktigt bevara och utveckla en flerskiktad löv- och ädellövskog i varierande ålderssammansättning och att säkerställa kontinuiteten av gamla träd och död ved i reservatet,
- skydda Natura 2000 livsmiljötyper och arter, som av regeringen har rapporterats förekomma i enlighet med Rådets direktiv 92/43/EEG om bevarande av livsmiljöer samt vilda djur och växter (art- och habitatdirektivet),
- långsiktigt skydda Mjöån som är utpekad som ett nationellt särskilt värdefullt vatten av Naturvårdsverket i enlighet med intentionerna inom miljökvalitetsmålet "Levande sjöar och vattendrag",
- bevara områdets hydrologi samt åns naturliga flöde och strömförhållande för att gynna en artrik och naturligt anpassad flora och fauna,
- tillgodose allmänhetens behov av rekreation genom att bevara och tillgängliggöra ett värdefullt naturområde.

Syftet ska uppnås genom att:

- skogen till största delen lämnas till naturlig intern dynamik,
- all ved från lövträd lämnas kvar i området,
- vid behov säkerställa kontinuiteten av död ved genom att fälla/skada träd,
- beskuggningen av ån bibehålls,
- för området främmande arter ska bekämpas,
- nya kunskaper om hotade arter och naturtyper beaktas i den löpande skötseln av naturreservatet.

Beskrivning av området

Landskap och geovetenskapliga bevarandevärden
Åbjär utgörs av en bäckravin på Linderödsåsens nordsluttning. Bergarten i området består av ortognejs och gnejs och jordarten består av morän. Mjöån har sin upprinnelse uppe på Linderödsåsens rygg i området kring Fjällmossen, varifrån den rinner vidare mot nordost. I början rinner ån genom jordbruks och skogsbyggd för att sedan rinna brant genom Åbjär. Därefter ringlar sig ån vidare genom ett flackt landskap dominerat av jordbruk innan den rinner ut i Helge å. Från källan till sammanflödet med Helge å har Mjöån fått behålla det mesta av sitt ringlande lopp. Upp till ¾ delar av åns huvudfåra är fortfarande naturlig eller endast försiktigt rensad.

Markanvändning och kulturhistoriska bevarandevärden
Åbjär låg på gränsen mellan skogsbygd och risbygd under 1700-talet.
Skogsbygden grundade sin försörjning på skogen. Pengar till skatt, utsäde och andra produkter erhölls genom försäljning av skogsprodukter såsom virke, ris, träkol, tjära, träslöjd m.m. I risbygden var betesmarkerna som störst och deras huvudnäring utgjordes varken av skog eller spannmål, utan av boskapsskötsel.

På den skånska rekognosceringskartan från 1812-1820 ser man att en del lövskog växte på åsen och vid vattendraget i norr fanns våtmarker. På generalstabskartan från 1862-1865 kan man se att i mitten av reservatsområdet har ån har varit uppdämd och bildat en uppskattningsvis 200 meter lång sjö.

På den gamla ekonomiska kartan från 1930 ser man att nästan hela området var täckt med skog, främst lövskog men att det fanns en del barrskog i norra delen.
I mitten av området fanns några åkerstycken, de är idag planterade med löv, bl.a. ek. Ån gjorde på 1930-talet en del extra bågar jämfört med i dag. På kartan benämns området som Åbjär. En liten bit i norr var betesmark i början av 1900-talet och i angränsande område (utanför Natura 2000-området) fanns ängsmark.
Även under senare tid har det funnits en del granplanteringar men mycket har tagits bort för att lämna plats till små gläntor. Några större granplanteringar och en mindre lärkplantering finns fortfarande.

Det finns fornlämningar från stenåldern och framåt inom området bestående av fossil åker och gravhögar. I södra delen finns det en fossil åker som är cirka 450 x 100-200 meter stor. Den består av röjda markytor med cirka 50 röjningsrösen. Dessa rösen är upp till 5 meter i diameter och 0,5 meter höga. Det finns ett gravfält i norra delen som är 30 x 100 m med 5 stycken gravhögar på upp till 12 m i diameter från stenåldern till

järnåldern. Här finns även gravar i form av stensättningar spridda inom området från bronsåldern och järnåldern. Det finns fynd av en fossil åker inom norra delen av reservatet, också med cirka 50 stenrösen från röjning av marken för att kunna odla. Området kring reservatet är rikt på fornlämningar av framförallt stensättningar.

Biologiska bevarandevärden
En stor del av området utgörs av näringsfattig bokskog. Åldern på bokskogen varierar där medelåldern på de olika bestånden är 75-125 år. Träden som växer i branterna ner mot ån är äldst. Inom vissa delar av beståndet är skogen flerskiktad. Bitvis är terrängen mycket blockrik och i södra delen av området finns det också en del bergsbranter. Det mesta av den döda veden som finns i skogen finner man närmast ån i form av fallna träd, torrakor, grov död ved, träd med döda delar och hålträd med mulm. Större delen av reservatsområdet ingår i Natura 2000 området SE 0420204

Nere vid ån är klimatet fuktigt vilket gör att det växer mycket mossor och lavar på träd och block. Lunglav NT[1], rosa lundlav NT, bokkantlav NT, bokvårtlav NT, *Porella sp* S, platt fjädermossa S och stor knopplav S är exempel på arter som trivs här. Svamparna som finns här utgörs bl.a. av igelkottsröksvamp S, kortfotkremla NT, fjällsopp S, koralltaggsvamp NT och cinnoberspindling NT. Enstaka exemplar av avenbok, ask VU, gran, ek, lind, hassel och björk finns i bokbeståndet. I bokskogens plana ytor uppe på åsen finner man en hel del gläntor där det i vissa fall tidigare funnits några mindre granbestånd. De delar av beståndet där träden är yngre och innehållet av död ved mindre anses ändå ha en god utvecklingspotential för att nå en gynnsam bevarandestatus på sikt. Den döda veden i området utgör i genomsnitt 5-15 m^3/ha vilket anses vara måttligt. Senvuxna träd finns det en del av men det bedöms att det bara finns några enstaka. exemplar av grova träd i området (ca 2/ha). Branterna har en struktur och artrikedom som gör att det branta området anses vara i fullgod bevarandestatus. Fältskiktet är sparsamt och utgörs i huvudsak av bl.a. av lundslok, bergslok, myskmadra och majbräken. I närheten av grov död ved med vitröta kan man finna den rödlistade, starkt hotade ÅGP arten röd ögonknäppare (*Denticollis rubens)* EN .

[1] Hotkategorier enligt fastställd svensk rödlista av ArtDatabanken från 2010. Hotkategorierna är: NT=missgynnad, VU=sårbar, EN=starkt hotad, CR=akut hotad, RE=försvunnen och DD=kunskapsbrist, LC= Rödlistade 2005, numera livskraftiga populationer; S= Signalart, indikation på skyddsvärd skog (skogsstyrelsen); ÅGP= ingår i en åtgärdsprogram för hotade arter.

Näringsrik bokskog finns på några mindre partier och den är av varierande ålder men är enskiktad. Tillgången på död ved i form av torrakor, grov död ved, hålträd med mulm och grova döda delar är varierande. Några enstaka grova träd förekommer där vissa är vidkroniga. En mindre mängd gamla senvuxna träd förekommer också här och liksom i den näringsfattiga bokskogen är skogen här blockrik med bergsbranter. Fältskiktet utgörs här av skogsbingel, lundslok, myskmadra, gulplister, majbräken och storrams. På träd och block finns det mossor och lavar som stubbspretmossa, trubbfjädermossa, platt fjädermossa, vågig sidenmossa, klippfrullania, havstulpanlav och savlundlav. Här finns även träd som ask och avenbok.

Ett mindre parti lövsumpskog med al finns intill ån. Mossbildningen är tydlig där vattnet trycker fram. Här finner man bland annat bäckbräsma, gullpudra, skärmstarr, strätta, majbräken, strutbräken, rutlungmossa och stor häxört. Det finns enstaka grova och gamla träd och måttligt med död ved. Mängden död ved i utvecklingsmarken är liten och träden är unga. I detta parti finns kal knipprot, lundelm, trolldruva och ramslök.

I den södra delen av området intill ån där marken planar ut och översvämningar uppstår finner man naturtypen svämmlövskogar. Busk och trädskiktet domineras av al, någon enstaka ask, rönn och hägg. Fältskiktet består av älgört, skogsbingel, stor revmossa, porellor, gulplister, röda vinbär, skiftlav och nejlikorot. I det här området finns det rikligt med död ved bestående av torrakor och ädelövskog med grova delar. Medelåldern hos boken är bara 50-75 år men anses ha en god utvecklingspotential för att nå en gynnsam bevarandestatus. Det finns en del gamla och en del vidkroniga träd.

Åns naturvärde är mycket högt, här finns bland annat öring, bäcknejonöga, lake, elritsa, tjockskalig målarmussla och ibland kungsfiskare. Lek och uppväxtområdet för öringen anses vara tämligen bra inom reservatsområdet. Söder om naturreservatet finns ett vandringshinder. Mjöån har inom reservatet fått behålla det mesta av sitt naturliga och ringlande lopp. Inom hela Natura 2000 området är vattnet strömmande. Mjöån har en mycket rik bottenfauna med ett flertal renvatten och syrekrävande arter. De rödlistade, nära hotade arterna *Rhithrogena germanica* NT (dagslända) Osmyloslus fulvicephalus (vattenmyrslända) NT och *Odontocerum albicorne* NT (nattslända) har påträffats i området. Även de ovanliga arterna *Dinocras cephalotes* , *Nemoura flexuosa*, *Capnia bifrons* (bäcksländor), Philopotamus montanus (nattslända) och Ephemerella ignita (dagslända) har påträffats i området. Livsmiljöerna har påverkats negativt på grund av dikning, rensning och markavvattning men den ekologiska statusen är

ändå god. Övergödning med kväve och fosfor förekommer till en del och främmande arter som t.ex. vattenpest och signalkräfta har också påträffats.

Friluftsliv och tillgänglighet
Besöksfrekvensen i området är förmodligen ganska låg trots dess stora natur- och upplevelsevärde. Det finns inte någon riktig parkeringsplats i eller intill området. Det finns dock några stigar i området och dessa följer till stor del åns sträckning. Där det inte finns stigar är det bitvis mycket svårframkomligt. En utökning av vandringsleder och anläggning av en parkeringsplats i området hade troligen ökat besöksfrekvensen.

Skäl för beslutet

Naturreservatet berörs av flera riksintressen, bland annat:

- Riksintresse för naturvård, N61 (3 kap. 6§ Miljöbalken)
- Natura 2000, SCI SE0420204

Planer och program:

- Biotoper som har pekats ut som nyckelbiotoper av Skogsstyrelsen
- Biotoper som har pekats ut som "naturvärde" av Skogsstyrelsen
- Natur och kulturmiljöprogram för Kristianstads län
- Nationellt särskilt värdefullt vatten
- Värdetrakt i regional strategi för formellt skydd av skog i Skåne län

Områdets natur- och kulturvärden bör ges ett långsiktigt skydd genom bildande av naturreservat. Trakten har en lång, obruten historia avseende ägoförhållanden som bidrar till de höga mark- och kulturhistoriska värdena.
Området är av stor natur- och kulturhistorisk betydelse främst genom att det innehåller en unik flora och fauna och goda livsmiljöer för utrotningshotade växter och djur. Området ska skyddas från exploatering som kan inverka negativt på natur och kulturvärden. Ett långsiktigt bevarande av varierande naturtyper kan bidra till att nå såväl regionala som nationella miljömål.
Av ovan redovisade skäl och med syfte att långsiktigt bevara biologisk mångfald och att vårda och bevara värdefulla naturmiljöer samt för att skydda, återställa eller nyskapa värdefulla naturmiljöer för skyddsvärda arter bör det angivna området avsättas som naturreservat.
Förordnandet är förenligt med grundläggande bestämmelser för hushållning med mark- och vattenresurser samt med kommunens översiktsplane

FÖRESKRIFTER

A. Föreskrifter med stöd av 7 kap 5 § miljöbalken om inskränkningar i markägares och annan sakägares rätt att förfoga över fastighet inom reservatet

Utöver föreskrifter och förbud i andra lagar och författningar är det förbjudet **att:**

1. uppföra byggnad eller annan anläggning,
2. dra fram mark- eller luftledning,
3. utföra rensningar i vattendraget,
4. vidta åtgärder som grumlar eller förorenar vattendraget,
5. vidta åtgärder som förändrar områdets topografi, hydrologi och ytförhållanden eller landskapets allmänna karaktär som att spränga, borra, gräva, schakta, muddra, tippa, utfylla eller på annat sätt förstöra eller skada fast naturföremål eller ytbildning,
6. avverka buskar och träd eller bortföra död ved,
7. anlägga vilthägn,
8. anordna upplag,
9. använda kemiska eller biologiska bekämpningsmedel eller tillföra gödselmedel eller jordförbättringsmedel,
10. plantera eller så träd, buskar eller andra växter,
11. anordna camping eller uppställningsplats för husvagn, campingbil eller liknande,
12. sätta upp tavla, plakat, skylt, affisch, inskrift, snitsel eller därmed jämförlig anordning med undantag för gränsmarkeringar, reservatsskyltar,
13. inplantera för området främmande växt- eller djurarter,

14. utfodra vilt,

B. Föreskrifter med stöd av 7 kap 6 § miljöbalken om markägares och annan sakägares skyldighet att tåla visst intrång

För att tillgodose syftet med reservatet förpliktigas markägare och innehavare av särskild rätt till fastighet att tåla att följande anordningar och åtgärder vidtas inom reservatet:

1. utmärkning av, skyltning till och upplysning om reservatet,

2. skötsel av mark innefattande naturvårdsåtgärder (avveckling av barrträd, skapa död ved, skada träd, vid behov plantering av ädellövträd, vid behov inhängning av begränsade områden i samband med ädellövföryngring/plantering),

3. utförande och underhåll av anläggningar och anordningar för allmänhetens tillgänglighet,

4. uppföljning av områdets skötsel, miljöövervakning och Natura 2000.

C. Ordningsföreskrifter med stöd av 7 kap 30 § miljöbalken om rätten att färdas och vistas samt ordningen i övrigt inom reservatet.

Utöver föreskrifter och förbud i andra lagar och författningar är det förbjudet **att**

1. spränga, gräva, borra, måla eller på annat sätt skada fast naturföremål eller ytbildning,

2. sätta upp tavla, plakat, affisch, skylt eller göra inskrift,

3. uppföra någon form av anläggning eller ställa upp för naturreservatet främmande föremål,

4. använda engångsgrill,

5. elda,

6. bortföra ved, bryta kvistar, fälla eller på annat sätt skada levande eller döda stående eller liggande träd och buskar,

7. framföra fordon på vägarna inom reservatet.

Vidare är det förbjudet att utan Länsstyrelsens tillstånd:

8. samla in mossor, lavar, eller vedlevande svampar,

9. fånga och bortföra insekter eller andra djur med dödande fällor, eller på annat sätt skada djurlivet eller deras livsmiljöer.

Undantag från föreskrifter

Föreskrifterna under A och C utgör ej hinder för:

- åtgärder i samband med förvaltarens skötsel av området, dock får ved från lövträd ej lämna reservatet,
- förvaltarens anordnande av information,
- underhåll av befintliga vägar och anläggningar, exempelvis bron,
- drift och underhåll av vid tidpunkten för detta beslut befintliga ledningar och anläggningar tillhörande kommunen, el-, energi- och teledistributör.

Från naturreservatsföreskrifterna gäller följande undantag:

- A1 gäller inte för mobila jakttorn,
- A8 gäller inte för tillfälligt upplag i samband med skötseln av reservatet,
- C2 gäller inte uppsättande av varningsskylt i samband med jakt,
- C7 gäller inte för markägare och förvaltare,
- C9 gäller inte för innehavare av jakträtten i samband med jakt.

Föreskrifterna gäller ej tjänstemän från Länsstyrelsen i samband med tillsyns- och förvaltningsuppdrag.

Länsstyrelsen får enligt 7 kap 7 § miljöbalken, om det finns särskilda skäl, lämna dispens från meddelade reservatsföreskrifter.

Upplysningar

Länsstyrelsen vill upplysa om att föreskrifterna under C gäller oberoende av om beslutet överklagas samt att även andra lagar, förordningar och föreskrifter än reservatsföreskrifterna gäller för området, exempelvis:

- Fridlysningsbestämmelser. Alla vilda fåglar och däggdjur samt deras ägg, ungar och bon är fredade enligt jaktlagen (1987:259). Vissa andra växt- och djurarter är fridlysta enligt 8 kap miljöbalken och artskyddsförordningen,
- 7 kap miljöbalken med bestämmelser om områden som omfattas av strandskydd (16 §),
- Terrängkörningslagen (1975:1313) och terrängkörningsförordningen (1978:594) med vissa förbud mot körning i terräng,
- 15 kap 31 § miljöbalken om förbud mot nedskräpning,
- Lokala och kommunala ordningsföreskrifter.

Ärendets handläggning

Naturvårdsverket har 1967 genom köp förvärvat en del av marken inom det föreslagna naturreservatet. Förhandlingar avslutade med övriga markägare inom det föreslagna området.
Under ärendets gång har internt samråd skett med följande enheter/avdelningar på Länsstyrelsen: Naturvårdsenheten och Miljö och vattenstrategiska enheten.

Kända sakägare och berörda myndigheter har förelagts att inkomma med synpunkter på förslaget till föreskrifter och skötselplan under perioden 16 september till 14 oktober 2011. Samtliga som yttrat sig har tillstyrkt förslaget om ett naturreservat. En mer detaljerad redovisning av synpunkter och Länsstyrelsens bemötande redovisas i bilaga 2.

Länsstyrelsen har genomfört en konsekvensutredning av ordningsföreskrifterna i enlighet med 4 § Förordning (2007:1244) om konsekvensutredning vid regelgivning. Länsstyrelsen gör bedömningen att påverkan på allmänhetens friluftsliv bedöms vara mycket begränsad. Ordningsföreskrifterna innebär inte att möjligheterna att utnyttja området, i enlighet med vad som annars gäller enligt allemansrätten allvarligt försvåras.

Skötselplan och förvaltning av naturreservatet

Skötselplan

Enligt 3 § förordning (1998:1252) om områdesskydd enligt miljöbalken m.m. framgår bland annat att en skötselplan skall fastställas vid bildande av ett naturreservat. Skötselplanen fastställs av länsstyrelsen i särskilt beslut denna dag.

Förvaltning

Länsstyrelsen är förvaltare av naturreservatet. Förvaltningen ska ske med insyn, delaktighet och i nära samråd med markägare, arrendatorer, berörda myndigheter och andra berörda vid förvaltningen.
Naturreservatets gränser ska märkas ut enligt Naturvårdsverkets anvisningar

Detta beslut kan överklagas till regeringen, miljödepartementet, se bilaga 5.

Detta beslut har fattats av länsöverdirektören Göran Enander. I den slutliga handläggningen har även deltagit miljödirektör Annelie Johansson, naturvårdsdirektör Per-Magnus Åhren, planhandläggare Hanne Haas, länsassessor Magnus Lindskog och naturvårdshandläggare Bertil Nilsson, föredragande.

Göran Enander

Bertil Nilsson

Bilagor

1. Karta med det föreslagna naturreservatets avgränsning
2. Remissammanställning med Länsstyrelsens bemötande
3. Avtal
4. Förteckning över fastigheter
5. Hur man överklagar
6. Sändlista

LÄNSSTYRELSEN
I SKÅNE LÄN

Tillhör Länsstyrelsens beslut för naturreservatet Åbjär i Kristianstads kommun

511-1395-11
1290-232

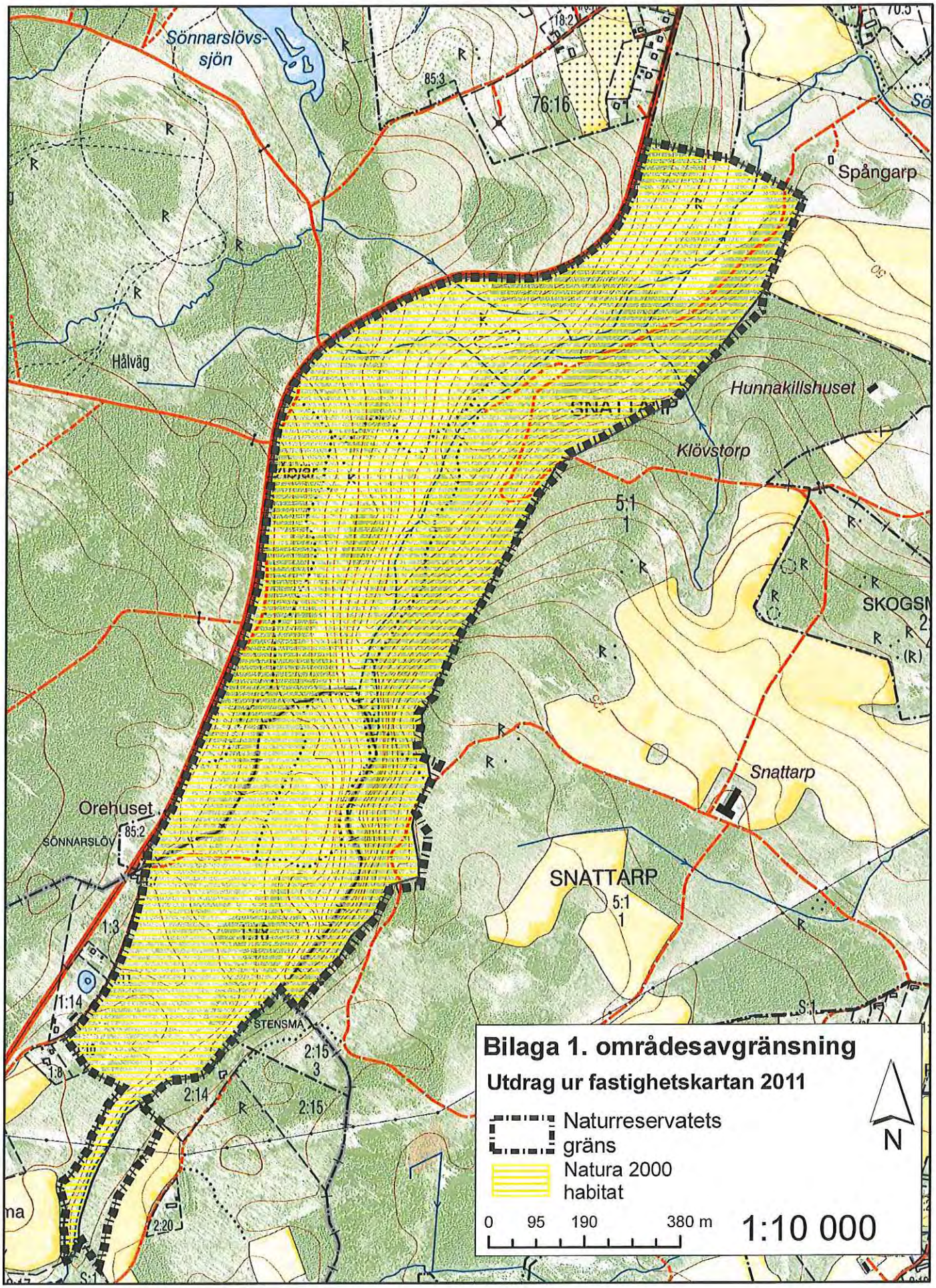

Sammanställning av remissyttranden samt Länsstyrelsens bemötande

Skogsstyrelsen: är positiva till inrättandet av naturreservatet och att ett av de finaste naturområdena i Skåne bevaras. En av de ingående nyckelbiotoperna ingår i deras projekt Uppföljning av biologisk mångfald. Skogsstyrelsen hade också ett par synpunkter angående namnet på reservatet och att lärken skulle bevaras. *Länsstyrelsens bemötande: Naturreservatet byter namn till Åbjär eftersom det är den gamla benämningen och är allmänt vedertaget i området. När det gäller lärken anser Länsstyrelsen att det inte hör hemma här eftersom det är ett främmande trädslag.*

Kristianstads kommun: är positiva till bildandet av naturreservatet. Kommunen anser att förslaget till beslut och skötselplan är väl utformat för att bevara och utveckla de naturvärden som finns i området.

Entomologiska sällskapet i Lund: är mycket nöjda med förslaget och har inget att erinra.

E.ON Elnät Sverige AB: har inget att erinra under förutsättning att befintliga anläggningar kan vara kvar och underhållas.

Havs och vattenmyndigheten: vill att arealen för vattendraget finns med i beslutet. *Länsstyrelsens bemötande: Arealen för vattendraget finns nu med i beslutet.*

Trafikverket: har inget att erinra.

TS Skanova Access AB: har inget att erinra.

Länsstyrelsens Kulturmiljöenhet: har inget att erinra.

Länsstyrelsens samhällsplaneringsenhet: har inget att erinra.

Postadress	Besöksadress	Telefon	Telefax	Plusgiro/Bankgiro	E-post	www
205 15 Malmö	Kungsgatan 13	040-25 20 00 vx	040-	6 88 11-9	skane@lansstyrelsen.se	www.lansstyrelsen.se/skane
291 86 Kristianstad	Ö Boulevarden 62 A	044-25 20 00 vx	044-	5050-3739		

Bilaga 3

ÖVERENSKOMMELSE OM INTRÅNGSERSÄTTNING

PARTER

LÄNSSTYRELSEN I SKÅNE LÄN
205 15 Malmö
Tel: 040-25 20 00

JACOB PONTUS LÖVENSKIOLD (441127-7074)
nedan kallad fastighetsägaren,

Borrestads Gods
Kung Borres Väg 343-37
297 94 Degeberga
Tel: 044-33 11 21

ägare av fastigheten Kristianstad Snattarp 5:1 i Skåne län.

Mellan ovanstående parter träffas följande överenskommelse:

BAKGRUND

Denna överenskommelse träffas inför länsstyrelsens beslut om bildande av naturreservatet Mjöåns dalgång. Det område av fastigheten som berörs av naturreservatsförslaget har snedstreckats på bifogad karta, bilaga A.

MEDGIVANDE

Fastighetsägaren medger att naturreservat får bildas enligt 7 kap 4-6 och 30 §§ Miljöbalken och 3 § Förordningen om områdesskydd, med de gränser och reservatsföreskrifter som framgår av länsstyrelsens förslag till beslut 2011-09-09, dnr 511-1395-11 1290-232, bilaga B. Parterna förbinder sig att tåla de mindre gränsavvikelser som kan uppstå i förhållande till länsstyrelsens beslut/bifogad karta då reservatsgränsen märks ut i fält. Fastighetsägaren medger att reservatsgränsen får märkas ut i fält efter det att denna överenskommelse har godkänts av Naturvårdsverket.

Utfallande virke i samband med naturvårdsåtgärder, som utförs med stöd av föreskrifter och skötselplan, tillfaller staten.

ERSÄTTNING

För det intrång som reservatsföreskrifterna kan komma att innebära skall staten med hänvisning till 31 kap miljöbalken betala en engångsersättning för all framtid till fastighetsägaren på:

10.026.200 kr (tiomiljonertjugosextusentvåhundrakronor) kronor

PRÖVNING TILL SKYDD FÖR BORGENÄR

Innan utbetalning av ersättning sker skall länsstyrelsen i enlighet med 31 kap 2 §, miljöbalken, genom hänvisning till expropriationslagen, framförallt 6 kap 1 och 2 §§, pröva frågan om nedsättning av ersättningen till skydd för borgenär i fastigheten.

UTBETALNING AV ERSÄTTNING

Om prövning enligt ovan visar att utbetalning kan ske skall ersättningen erläggas snarast, dock senast två månader efter det att denna överenskommelse undertecknats av båda parter och genom beslut godkänts av Naturvårdsverket. Ersättningen skall insättas på nedanstående bankkonto tillhörigt fastighetsägaren.

Bank: Sparbanken 1826

Clearingnummer 8313-9, kontonummer 0345 5 883-3

FÖRBINDELSE

Fastighetsägaren förbinder sig att inte vidta några åtgärder inom området som strider mot naturreservatsförslaget enligt ovan. Fastighetsägaren

förbinder sig dels att vid eventuell överlåtelse av fastigheten inta förbehåll av innebörd att denna överenskommelse skall respekteras av varje ny ägare till fastigheten och dels att vid eventuellt uttag av ny inteckning i fastigheten informera kreditgivare om denna överenskommelses existens.

Vidare förbinder sig fastighetsägaren att före det utbetalning har skett inte ta ut nya penninginteckningar i fastigheten.

NYTTJANDE-RÄTTER Fastighetsägaren förklarar att den del av fastigheten som reservatsområdet kommer att omfatt inte besväras av några upplåtna, oinskrivna rättigheter.

Fastighetsägaren garanterar att inom reservatsområdet inte finns tidigare försålda ej avverkade rotposter.

GODKÄNNANDE AV NATURVÅRDS-VERKET Denna överenskommelse gäller under förutsättning av Naturvårdsverkets godkännande.

ANTAL AVTALS-EXEMPLAR Denna överenskommelse är upprättad i två exemplar, ett för vardera parten.

17/1 2012 Malmö
(ort och datum)

För Länsstyrelsen

Anneli Johansson
(namnförtydligande)

(namnförtydligande)

Degeberga 2 januari 2012
(ort och datum)

Jacob Pontus Lövenskiold

Godkännes:

Äkta maka

Inger-Johanne Saltvedt Lövenskiold

Ovanstående äkta makars egenhändiga namnteckningar bevittnas

Smetanko Nataliya

Nataliya Smetanko 076 394 8991
(namnförtydligande, telefon)

J-Å Andersson 0705-330515
(namnförtydligande, telefon)

Bilaga 4

VISA F=kristianstad <snattarp> 5:1 S=1-

```
Ä>.´ VISA     F=KRISTIANSTAD SNATTARP 5:1 S=1-
 1        GODKÄND FR 2010-11-10          AKTUALITETSDATUM IR 2011-12-02
 3 FÖRS   EVERÖDSBYGDEN
          SOCKEN: ÖSTRA SÖNNARSLÖV
 4 TIDIGARE BETECKNING                   DATUM      AKTBETECKNING
          L-ÖSTRA SÖNNARSLÖV SNATTARP    1990-03-07 1180-1180
          5:1
 5 URSPR  KRISTIANSTAD SNATTARP 1:1,2:1,3:1,4:2-3,KRISTIANSTAD
          STIANDERÖD 1:1,KRISTIANSTAD SÖNNARSLÖV 11:4,14:4,DEL AV
          46:4,47:2,70:1
 8 AREAL  OMR   SUMMA  HA     LAND  HA   VATTEN  HA
          TOT    249,0238     249,0238
 9 KOORD  OMR   KOORDINATSYSTEM  N-KOORD  E-KOORD  PT  KARTA
            1    G (SWE99 13 30)  6194464   181699  C   KRSTD
                 R (SWE99 TM)     6192317   437828      619_43
            2    G (SWE99 13 30)  6195838   182417  C   KRSTD
                 R (SWE99 TM)     6193674   438575      619_43
            3    G (SWE99 13 30)  6192954   181988  C   KRSTD
                 R (SWE99 TM)     6190802   438084      619_43
            4    G (SWE99 13 30)  6191745   181088  C   KRSTD
                 R (SWE99 TM)     6189613   437158      618_43
          ANTAL OMRÅDEN:   4

       OMRÅDE REGISTRERAT I LOKALT SYSTEM REDOVISAS ÄVEN I RIKETS (R) SYSTEM
12 ANDEL
   I SAMF KRISTIANSTAD SÖNNARSLÖV S:1
          FASTIGHETENS ANDELAR I SAMFÄLLIGHETER ÄR INTE UTREDDA
   I GA   KRISTIANSTAD STIANDERÖD GA:1
13 SKATTETAL 1 181/1152 MTL
15 ÅTGÄRD FASTIGHETSRÄTTSLIGA           DATUM      AKTBETECKNING
          GRÄNSBESTÄMNING                          11-ÖSÖ-199
          GRÄNSBESTÄMNING                          11-HUA-327
          AVSTYCKNING,SAMMANLÄGGNING    1954-06-10 11-ÖSÖ-199
          ANLÄGGNINGSÅTGÄRD             2005-08-19 1290K-993
17 RÄTTIGHETER   SE ÄVEN RÄTTIGHETSREDOVISNINGSSYSTEMET
   TILLK GM OFFICIELL ÅTG                          RÄTTIGHET
   SERV LAST     KRAFTLEDNING                      11-IM1-65/3262.1
   TILLK GM UPPL ENL JB,SE ÄVEN S=24
   SERV LAST     REDOVISAS ÄVEN UNDER INTECKNING MM
                 KRAFTLEDNING FÖR OLOFSTRÖM        11-IM1-76/2885.1
                 HALLANDSBODA 1:82,OLOFSTRÖM
                 HÄRNÄS 1:94
                 KRAFTLEDNING FÖR OLOFSTRÖM        11-IM1-83/1921.1
                 HALLANDSBODA 1:82,OLOFSTRÖM

                 HÄRNÄS 1:94
          REDOVISNING AV RÄTTIGHETER KAN VARA OFULLSTÄNDIG
18 PLANER OCH BESTÄMMELSER              DATUM      AKT/FORNID        NVR/ÖVR-ID
          FAST FORNLÄMNING                          1168:0021:0001
          FAST FORNLÄMNING                          1168:0021:0002
          FAST FORNLÄMNING                          1168:0021:0003
          FAST FORNLÄMNING                          1168:0022:0001
          FAST FORNLÄMNING                          1168:0022:0002
          FAST FORNLÄMNING                          1168:0023:0001
          FAST FORNLÄMNING                          1168:0023:0002
          FAST FORNLÄMNING                          1168:0273:0001
          FAST FORNLÄMNING                          1168:0273:0002
          FAST FORNLÄMNING                          1168:0273:0003
          FAST FORNLÄMNING                          1168:0273:0004
          FAST FORNLÄMNING                          1168:0353:0001
          FAST FORNLÄMNING                          1168:0358:0001
          FAST FORNLÄMNING                          1168:0358:0002
          FAST FORNLÄMNING                          1168:0359:0001
          FAST FORNLÄMNING                          1168:0364:0001
          FAST FORNLÄMNING                          1168:0375:0001
```

19 TAXERV UPPGIFTSÅR: 2011

S:A 1.211.000 BYGGNV 312.000 TYP:120
I DEN SAMTAXERADE ENHETEN INGÅENDE FASTIGHETER:KRISTIANSTAD SNATTARP 5:1,KRISTIANSTAD STIANDERÖD 10:1,KRISTIANSTAD STIANDERÖDS RY 1:3
S:A 123.148.000 BYGGNV 4.921.000 TYP:120
I DEN SAMTAXERADE ENHETEN INGÅENDE FASTIGHETER:KRISTIANSTAD BORRESTAD 1:1,2:1,3:1,4:1,5:1,6:1,7:1,8:1,9:1,10:1,11:1,12:1,14:1,15:1,16:1,17:1,18:1,19:1,20:5-6,21:5-6,22:5-8,23:5-6,24:5-11,25:5-6,26:5-7,27:5-9,28:5-9,29:5-8,30:5-8,31:5-7,39:1,40:1,KRISTIANSTAD SNATTARP 5:1,KRISTIANSTAD STIANDERÖDS RY 1:3,1:9,KRISTIANSTAD SÖNNARSLÖV 23:8,46:10,70:5

21 LAGFART INSKR.DAG AKTNR
441127-7074 LÖVENSKIOLD,JACOB PONTUS 1977-04-06 751
KUNG BORRES VÄG 343-37 BORRESTADS GODS 297 94
DEGEBERGA
FÅNG:ARV 1976-11-30

24 INTECKNINGAR MM INSKR.DAG AKTNR
S:A SÖKTA INT (12 ST) SEK 10.500.000

01 AVTALSSERVITUT KRAFTLEDNING 1976-03-31 2885
REDOVISAS ÄVEN UNDER RÄTTIGHETER S=17

02 AVTALSSERVITUT KRAFTLEDNING 1983-03-30 1921
REDOVISAS ÄVEN UNDER RÄTTIGHETER S=17

03 1.812.500 SEK 1984-06-06 3967
GÄLLER I KRISTIANSTAD BORRESTAD 1:1,2:1,3:1,4:1,5:1,6:1,7:1,8:1,9:1,10:1,11:1,12:1,14:1,15:1,16:1,17:1,18:1,19:1,20:5-6,21:5-6,22:5-8,23:5-6,24:5-11,25:5-6,26:5-7,27:5-9,28:5-9,29:5-8,30:5-8,31:5-7,
KRISTIANSTAD SNATTARP 5:1

04 1.000.000 SEK, SKRIFTLIGT PANTBREV 1984-06-06 3968
GÄLLER I KRISTIANSTAD BORRESTAD 1:1,2:1,3:1,4:1,5:1,6:1,7:1,8:1,9:1,10:1,11:1,12:1,14:1,15:1,16:1,17:1,18:1,19:1,20:5-6,21:5-6,22:5-8,23:5-6,24:5-11,25:5-6,26:5-7,27:5-9,28:5-9,29:5-8,30:5-8,31:5-7,
KRISTIANSTAD SNATTARP 5:1

05 1.000.000 SEK 1984-06-06 3969
GÄLLER I KRISTIANSTAD BORRESTAD 1:1,2:1,3:1,4:1,5:1,6:1,7:1,8:1,9:1,10:1,11:1,12:1,14:1,15:1,16:1,17:1,18:1,19:1,20:5-6,21:5-6,22:5-8,23:5-6,24:5-11,25:5-6,26:5-7,27:5-9,28:5-9,29:5-8,30:5-8,31:5-7,
KRISTIANSTAD SNATTARP 5:1

06 300.000 SEK 1984-06-06 3970
GÄLLER I KRISTIANSTAD BORRESTAD 1:1,2:1,3:1,4:1,5:1,6:1,7:1,8:1,9:1,10:1,11:1,12:1,14:1,15:1,16:1,17:1,

18:1,19:1,20:5-6,21:5-6,22:5-8,23:5-6,24:5-11,25:5-6,26:5-7,27:5-9,28:5-9,29:5-8,30:5-8,31:5-7,
KRISTIANSTAD SNATTARP 5:1

07 400.000 SEK 1984-06-06 3971
GÄLLER I KRISTIANSTAD BORRESTAD 1:1,2:1,3:1,4:1,5:1,6:1,7:1,8:1,9:1,10:1,11:1,12:1,14:1,15:1,16:1,17:1,18:1,19:1,20:5-6,21:5-6,22:5-8,23:5-6,24:5-11,25:5-6,26:5-7,27:5-9,28:5-9,29:5-8,30:5-8,31:5-7,
KRISTIANSTAD SNATTARP 5:1

08 200.000 SEK 1984-06-06 3972
GÄLLER I KRISTIANSTAD BORRESTAD 1:1,2:1,3:1,4:1,5:1,6:1,7:1,8:1,9:1,10:1,11:1,12:1,14:1,15:1,16:1,17:1,18:1,19:1,20:5-6,21:5-6,22:5-8,23:5-6,24:5-11,25:5-6,26:5-7,27:5-9,28:5-9,29:5-8,30:5-8,31:5-7,
KRISTIANSTAD SNATTARP 5:1

09 1.000.000 SEK 1984-06-06 3973
GÄLLER I KRISTIANSTAD BORRESTAD 1:1,2:1,3:1,4:1,5:1,6:1,7:1,8:1,9:1,10:1,11:1,12:1,14:1,15:1,16:1,17:1,18:1,19:1,20:5-6,21:5-6,22:5-8,23:5-6,24:5-11,25:5-6,26:5-7,27:5-9,28:5-9,29:5-8,30:5-8,31:5-7,
KRISTIANSTAD SNATTARP 5:1

```
      10 1.687.500 SEK                                          1984-06-06 3974
         GÄLLER I KRISTIANSTAD BORRESTAD 1:1,2:1,3:1,4:1,5:1,
         6:1,7:1,8:1,9:1,10:1,11:1,12:1,14:1,15:1,16:1,17:1,
         18:1,19:1,20:5-6,21:5-6,22:5-8,23:5-6,24:5-11,25:5-
         6,26:5-7,27:5-9,28:5-9,29:5-8,30:5-8,31:5-7,
         KRISTIANSTAD SNATTARP 5:1
      11 500.000 SEK                                            1986-09-03 9342
         GÄLLER I KRISTIANSTAD BORRESTAD 1:1,2:1,3:1,4:1,5:1,
         6:1,7:1,8:1,9:1,10:1,11:1,12:1,14:1,15:1,16:1,17:1,
         18:1,19:1,20:5-6,21:5-6,22:5-8,23:5-6,24:5-11,25:5-
         6,26:5-7,27:5-9,28:5-9,29:5-8,30:5-8,31:5-7,
         KRISTIANSTAD SNATTARP 5:1
      12 300.000 SEK                                            1986-09-03 9343
         GÄLLER I KRISTIANSTAD BORRESTAD 1:1,2:1,3:1,4:1,5:1,
         6:1,7:1,8:1,9:1,10:1,11:1,12:1,14:1,15:1,16:1,17:1,
         18:1,19:1,20:5-6,21:5-6,22:5-8,23:5-6,24:5-11,25:5-
         6,26:5-7,27:5-9,28:5-9,29:5-8,30:5-8,31:5-7,
         KRISTIANSTAD SNATTARP 5:1
      13 200.000 SEK                                            1986-09-03 9344
         GÄLLER I KRISTIANSTAD BORRESTAD 1:1,2:1,3:1,4:1,5:1,
         6:1,7:1,8:1,9:1,10:1,11:1,12:1,14:1,15:1,16:1,17:1,

         18:1,19:1,20:5-6,21:5-6,22:5-8,23:5-6,24:5-11,25:5-
         6,26:5-7,27:5-9,28:5-9,29:5-8,30:5-8,31:5-7,
         KRISTIANSTAD SNATTARP 5:1
      14 2.100.000 SEK                                          2002-06-14 8735
         GÄLLER I KRISTIANSTAD BORRESTAD 1:1,2:1,3:1,4:1,5:1,
         6:1,7:1,8:1,9:1,10:1,11:1,12:1,14:1,15:1,16:1,17:1,
         18:1,19:1,20:5-6,21:5-6,22:5-8,23:5-6,24:5-11,25:5-
         6,26:5-7,27:5-9,28:5-9,29:5-8,30:5-8,31:5-7,
         KRISTIANSTAD SNATTARP 5:1
         S:A SÖKTA INT ( 12 ST) SEK     10.500.000
26 ÄLDRE FÖRHÅLLANDEN:I84/3976,I91/12906,I91/12907,I91/12908,I91/19338,
         I91/12909,I91/12910,I91/12911,Ö97/1141,I84/3975,C96/757,I85/7040,
         Ö98/214
   ** VISS INFORMATION UTGÖR TILLÄGGSINFORMATION - SE TVIS **
*****************************************************UTSKRIFT 2012-01-03 SLUT

                                                                        *BRYT
```

VISA F=kristianstad <gräsma> 7:1 S=1-

```
Ä>.´ VISA     F=KRISTIANSTAD GRÄSMA 7:1 S=1-
 1                                     AKTUALITETSDATUM IR 2011-12-02
 3 FÖRS   DEGEBERGA
          SOCKEN: HUARÖD
 4 TIDIGARE BETECKNING                 DATUM      AKTBETECKNING
          L-HUARÖD GRÄSMA 7:1          1990-03-07 1180-1180
 5 URSPR  KRISTIANSTAD GRÄSMA 2:9,KRISTIANSTAD STIANDERÖDS RY 2:4
 8 AREAL  OMR   SUMMA  HA     LAND  HA   VATTEN  HA
          TOT     22,7153      22,7153
 9 KOORD  OMR   KOORDINATSYSTEM  N-KOORD  E-KOORD  PT  KARTA
            1   G (SWE99 13 30)  6193044   181216  C   KRSTD
                R (SWE99 TM)     6190908   437314      619_43
       OMRÅDE REGISTRERAT I LOKALT SYSTEM REDOVISAS ÄVEN I RIKETS (R) SYSTEM
12 ANDEL
   I SAMF KRISTIANSTAD GRÄSMA S:1
          FASTIGHETENS ANDELAR I SAMFÄLLIGHETER ÄR INTE UTREDDA
13 SKATTETAL 1/16 MTL
15 ÅTGÄRD FASTIGHETSRÄTTSLIGA          DATUM      AKTBETECKNING
          GRÄNSBESTÄMNING                         11-HUA-327
          SAMMANLÄGGNING               1949-10-10 11-HUA-269
16 AVSKILD MARK  KRISTIANSTAD GRÄSMA FRÅN SAMF DEL AV 8:1
           UPPGIFT OM DATUM OCH AKT ANVÄND TRANSAKTIONEN AVSKM

17 RÄTTIGHETER   SE ÄVEN RÄTTIGHETSREDOVISNINGSSYSTEMET
   TILLK GM UPPL ENL JB,SE ÄVEN S=24
   SERV LAST     REDOVISAS ÄVEN UNDER INTECKNING MM
                 KRAFTLEDNING MM FÖR OLOFSTRÖM     11-IM1-64/511.1
                 HALLANDSBODA 1:82,OLOFSTRÖM
                 HÄRNÄS 1:94
           REDOVISNING AV RÄTTIGHETER KAN VARA OFULLSTÄNDIG
18 PLANER OCH BESTÄMMELSER             DATUM      AKT/FORNID        NVR/ÖVR-ID
          FAST FORNLÄMNING                        1061:0006:0001
19 TAXERV UPPGIFTSÅR:  2011
                       S:A       1.788.000 BYGGNV        146.000  TYP:120
21 LAGFART                                                INSKR.DAG  AKTNR
          420506-3532 NILSSON,EVERT                       1977-10-19 2274
          STJÄRNHÄLLEVÄGEN 7 297 31 DEGEBERGA
          ANDEL:1/2
          FÅNG:KÖP 1977-10-17
          440816-3709 FRIGGESTAD-NILSSON,KERSTIN          1977-10-19 2275
          STJÄRNHÄLLEVÄGEN 7 297 31 DEGEBERGA
          ANDEL:1/2
          FÅNG:KÖP 1977-10-17

24 INTECKNINGAR MM                                        INSKR.DAG  AKTNR
          S:A SÖKTA INT (  3 ST) SEK        465.000
       01 AVTALSSERVITUT KRAFTLEDNING MM                  1964-03-04 511
          REDOVISAS ÄVEN UNDER RÄTTIGHETER S=17
       02 56.000 SEK                                      1977-10-26 8492
       03 129.000 SEK                                     1977-10-26 8493
       04 280.000 SEK                                     1999-04-07 2570
          S:A SÖKTA INT (  3 ST) SEK        465.000

26 ÄLDRE FÖRHÅLLANDEN:I81/3904,C96/757,I86/467,Ö98/214
   ** VISS INFORMATION UTGÖR TILLÄGGSINFORMATION - SE TVIS **
*****************************************************UTSKRIFT 2012-01-03 SLUT

                                                                  *BRYT
```

VISA F=kristianstad <gräsma> 1:18 S=1-

```
Ä>¸´ VISA     F=KRISTIANSTAD GRÄSMA 1:18 S=1-
 1        GODKÄND FR 1994-07-07         AKTUALITETSDATUM IR 2011-12-02
 3 FÖRS   DEGEBERGA
          SOCKEN: HUARÖD
 5 URSPR  KRISTIANSTAD GRÄSMA 1:16
 8 AREAL  OMR   SUMMA  HA     LAND  HA   VATTEN  HA
          TOT     24,3630      24,3630
 9 KOORD  OMR   KOORDINATSYSTEM  N-KOORD  E-KOORD  PT  KARTA
            1   G (SWE99 13 30)  6193693   181138  C   KRSTD
                R (SWE99 TM)     6191558   437250      619_43
       OMRÅDE REGISTRERAT I LOKALT SYSTEM REDOVISAS ÄVEN I RIKETS (R) SYSTEM
15 ÅTGÄRD FASTIGHETSRÄTTSLIGA           DATUM      AKTBETECKNING
          AVSTYCKNING                   1994-07-07 1180-1950
17 RÄTTIGHETER   SE ÄVEN RÄTTIGHETSREDOVISNINGSSYSTEMET
   TILLK GM OFFICIELL ÅTG                           RÄTTIGHET
   SERV LAST     VÄG FÖR KRISTIANSTAD GRÄSMA        1180-1950.1
                 1:16
   TILLK GM UPPL ENL JB,SE ÄVEN S=24
   SERV LAST     REDOVISAS ÄVEN UNDER INTECKNING MM
                 KRAFTLEDNING MM FÖR OLOFSTRÖM      11-ÌM1-64/392.1
                 HALLANDSBODA 1:82,OLOFSTRÖM
                 HÄRNÄS 1:94

18 PLANER OCH BESTÄMMELSER              DATUM      AKT/FORNID        NVR/ÖVR-ID
          NATURA 2000-OMRÅDE            2002-05-00 1290K-P06/42
            MJÖÅNS DALGÅNG                         12NE SE0420204
            OMRÅDET REDOVISAS INTE I REGISTERKARTAN
19 TAXERV UPPGIFTSÅR:  2011
                       S:A        144.000 BYGGNV                 TYP:110
21 LAGFART                                                   INSKR.DAG  AKTNR
          202100-1975 STATEN NATURVÅRDSVERKET                1968-02-21 291
          106 48 STOCKHOLM
          FÅNG:KÖP 1967-10-17
          ANM:ANM 94/15700,IDNR KOMPL 05/18863
24 INTECKNINGAR MM                                           INSKR.DAG  AKTNR
          S:A SÖKTA INT (    ST) SEK             0
       01 AVTALSSERVITUT KRAFTLEDNING MM                     1964-02-19 392
          REDOVISAS ÄVEN UNDER RÄTTIGHETER S=17
          S:A SÖKTA INT (    ST) SEK             0

   ** VISS INFORMATION UTGÖR TILLÄGGSINFORMATION - SE TVIS **
*****************************************************UTSKRIFT 2012-01-03 SLUT

                                                                    *BRYT
```

HUR MAN ÖVERKLAGAR LÄNSSTYRELSENS BESLUT

Om Ni vill överklaga Länsstyrelsens beslut skall Ni skriva till Regeringen, Miljödepartementet. **Överklagandet skall dock skickas till Länsstyrelsen i Skåne län, Miljöavdelningen, 205 15 MALMÖ.**

Av överklagandet skall framgå vilket beslut Ni överklagar (ange diarienummer) och hur Ni vill att beslutet skall ändras. Ni bör också tala om varför Ni anser att beslutet skall ändras.

Skrivelsen skall undertecknas. Uppge även adress och telefonnummer. Om Ni har handlingar eller annat som Ni anser stöder Er uppfattning, så bör Ni skicka med detta.

Länsstyrelsen måste ha fått Ert överklagande senast den 25 maj 2012. Annars kan överklagandet inte tas upp till prövning.

Behöver Ni veta mera om hur Ni skall överklaga kan Ni kontakta länsstyrelsen tel. 040 - 25 20 00 (växeln).

Postadress	Besöksadress	Telefon	Telefax	Plusgiro/Bankgiro	E-post	www
205 15 Malmö	Kungsgatan 13	040-25 20 00 vx	040-	6 88 11-9	skane@lansstyrelsen.se	www.lansstyrelsen.se/skane
291 86 Kristianstad	Ö Boulevarden 62 A	044-25 20 00 vx	044-	5050-3739		

Vår referens
Miljöavdelningen
Bertil Nilsson
040-252201

Sändlista
Naturvårdsverket, 106 48 STOCKHOLM
Skogsstyrelsen, Box 63, 281 21 HÄSSLEHOLM
Trafikverket, Box 543, 291 25 KRISTIANSTAD
Kristianstads kommun, Kommunstyrelsen, 291 80 KRISTIANSTAD
Evert Nilsson, Stjärnhällevägen 7, 297 31 DEGEBERGA
Kerstin Friggestad-Nilsson, Stjärnhällevägen 7, 297 31 DEGEBERGA
Jacob Lövenskiold, Kung Borres väg 343-37, Borrestads gods, 297 94 DEGEBERGA
Havs och vattenmyndigheten, Box 11930, 404 39 GÖTEBORG

För kännedom
ArtDatabanken, SLU, Box 7007, 750 07 UPPSALA
Polismyndigheten Skåne, polismyndigheten.skane@polisen.se
Naturskyddsföreningen i Skåne, Box 1013, 221 04 LUND
Puggehatten – Skånes Mykologiska Förening, Botaniska museet, Ö. Vallg 18, 223 61 LUND
Skanova AB, Skanova-Remisser-Malmö@skanova.se
EON Elnät Sverige, Järnvägsgatan 1, 281 31 HÄSSLEHOLM
Skånes Ornitologiska Förening, Falsterbo fyr, Fyrvägen 35, 239 40 FALSTERBO
Lunds Botaniska Förening, Botaniska Museet, Ö Vallgatan 18, 223 61 LUND
Entomologiska Sällskapet i Lund, Zoologiska Institutionen, Helgonavägen 3, 223 62 LUND
LRF Skåne, Box 24, 243 21 HÖÖR

Internt, via e-post
Landsbygdsavdelningen
Plan- och bostadsenheten
Kulturmiljöenheten
Vattenstrategiska enheten (Marie Eriksson)
Naturskyddsenheten

Postadress	Besöksadress	Telefon	Telefax	Plusgiro/Bankgiro	E-post	www
205 15 Malmö	Kungsgatan 13	040-25 20 00 vx	040-	6 88 11-9	skane@lansstyrelsen.se	www.lansstyrelsen.se/skane
291 86 Kristianstad	Ö Boulevarden 62 A	044-25 20 00 vx	044-	5050-3739		

Naturvårdsenheten (Förvaltingsgruppen)
Landskapsgruppen

Registrering i VIC-natur
Akten